ΤΡΙΤΗ 3 ΟΚΤΩΒΡΙΟΥ 1972

ΙΔΡΥΤΗΣ: ΔΗΜ. ΛΑΜΠΡΑΚΗΣ
ΕΚΔΟΤΗΣ ΔΙΕΥΘΥΝΤΗΣ: ΚΩΣΤΑΣ ΝΙΤΣΟΣ

ΓΡΑΦΕΙΑ: Χρήστου Λαδᾶ 3
ΤΗΛΕΦΩΝΑ: 3230.221-23 & 3237.283-86

ΑΘΗΝΑ, ΕΤΟΣ 28ο, ΑΡ. 8373 ● ΤΙΜΗ ΦΥΛΛΟΥ ΔΡΑΧΜΕΣ 2,50

ΤΑ ΝΕΑ

16 ΣΕΛΙΔΕΣ

Μετά διαπραγματεύσεις 6 μηνῶν

ΜΥΣΤΙΚΗ Η ΣΥΜΦΩΝΙΑ

ΓΙΑ ΤΟΝ ΕΚΤΟ ΣΤΟΛΟ;

Νέες ἐπικρίσεις γιά τήν ἑτεροδικία

Ἐπετεύχθη τελικά συμφωνία γιά τίς «διευκολύνσεις» πρός τόν Ἔκτο Στόλο καί οἱ διαπραγματεύσεις τερματίσθηκαν. Λέγεται ὅτι ἡ συμφωνία εἶναι περιορισμένη καί ὅτι δέν ἔχει πολιτικό χαρακτῆρα. Ὑπάρχει ἡ πληροφορία ὅτι μεταξύ τῶν κυβερνήσεων Ἑλλάδος - Ἀμερικῆς ἔχει συμφωνηθῆ νά μή γίνη καμμία ἐπίσημη ἀνακοίνωση σχετικά καί νά μή δοθῆ στή δημοσιότητα τό κείμενο τῆς Συμφωνίας. Στό μεταξύ τό θέμα τῆς ἑτεροδικίας τῶν Ἀμερικανῶν στρατιωτικῶν πού διαβιοῦν στήν Ἑλλάδα καθώς καί τῶν πληρωμάτων τοῦ Ἔκτου Στόλου, δέν ἔχει ξεκαθαρισθῆ, ὅπως φαίνεται, ἀπολύτως, καί τοῦτο δίνει ἀφορμή γιά δριμύτατα σχόλια, πού διατυπώνονται ἀκόμη καί ἐκ μέρους φιλοκυβερνητικῶν ἐφημερίδων.

Ὡς πρός τό θέμα τῆς συμφωνίας γιά τίς «διευκολύνσεις» πρός τόν Ἔκτο Στόλο, κατά τίς πληροφορίες πού ὑπάρχουν οἱ σχετικές διαπραγματεύσεις μεταξύ τῆς ἑλληνικῆς κυβερνήσεως καί τοῦ ἀμερικανικοῦ Ναυτικοῦ ἔγιναν στήν Ἀθήνα καί διήρκεσαν περί τούς ἕξη μῆνες.

Ἡ συμφωνία προβλέπει ὅτι κατά τούς πρώτους 10 ἕως 12 μῆνες, θά μποροῦν νά προσεγγίζουν στό λιμάνι τοῦ Πειραιῶς μέχρι ἕξη ἀντιτορπιλλικά, καθώς καί ἕνα ἀεροπλανοφόρο ἢ τέσσερα σκάφη συνοδείας.

Θεωροῦνται σκάφη τοῦ ΝΑΤΟ

Κατά τίς διαπραγματεύσεις, οἱ Ἀμερικανοί ὑποστήριξαν ὅτι τά σκάφη τοῦ Ἔκτου Στόλου ἀπό τή στιγμή πού εἰσπλέουν στή Μεσόγειο, ἐντάσσονται αὐτομάτως στίς δυνάμεις τοῦ ΝΑΤΟ καί γι' αὐτό θά πρέπει τό καθεστώς πού διέπει τά μέλη τῶν πληρωμάτων, καθώς καί τίς οἰκογένειές τους, νά εἶναι ἐκεῖνο πού ἴσχυε μέχρι σήμερα γιά τίς δυνάμεις τοῦ ΝΑΤΟ. Τήν ἄποψη αὐτή φαίνεται ὅτι τήν δέχθηκε τελικά ἡ ἑλληνική πλευρά καί γι' αὐτό δέν πρόκειται νά ὑπογραφῆ νέα συμφωνία, ἀλλά θά ἐφαρμοσθῆ

● Συνέχεια στή σελίδα 13

Τό σκίτσο τοῦ Κ. Μητρόπουλου

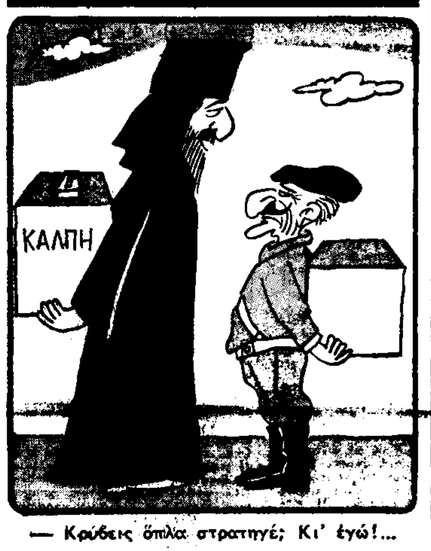

— Κρύβεις ὅπλα στρατηγέ; Κι' ἐγώ!...

ΣΤΗΝ ΤΡΑΓΙΚΗ ΜΗΤΕΡΑ ΤΗΣ ΖΟΦΡΙΑΣ

5μηνη φυλάκιση γιά τόν θάνατο τῶν παιδιῶν της

Σέ φυλάκιση πέντε μηνῶν μέ τριετή ἀναστολή καταδικάσθηκε χθές ἀπό τό Τριμελές Πλημμελειοδικεῖο Ἀθηνῶν, ἡ Παρασκευή Μπουλούκη, ἐ-

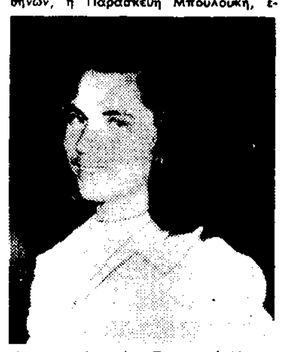

Ἡ τραγική μητέρα Παρασκευή Μπουλούκη. Καταδικάσθηκε σέ πέντε μηνῶν φυλάκιση μέ τριετή ἀναστολή.

τῶν 22, γιά ἐμπρησμό ἐξ ἀμελείας, πού εἶχε σάν ἀποτέλεσμα νά βροῦν τραγικό θάνατο μέσα στό σπίτι της, στή Ζοφριά Ἀττικῆς, τά δύο μικρά παιδιά της Περικλῆς, ἐτῶν 4 καί Κωνσταντίνος, ἐτῶν 2½, τόν περασμένο Δεκέμβριο. Ὁ πρῶτος πέθανε ἀπό ἐγκαύματα, ἐνῶ ὁ δεύτερος δηλητηριάσθηκε ἀπό μονοξείδιο τοῦ ἄνθρακος.

Ἡ τραγική μητέρα, βγῆκε ἀπό τό σπίτι της τό πρωΐ τῆς 17ης Δεκεμβρίου 1971, γιά ν' ἀγοράσῃ φάρμακα. Προηγουμένως ἄναψε — ὅπως κατέθεσε — τή σόμπα καί κλείδωσε πόρτες καί παράθυρα. "Οταν ἐπέστρεψε δύο ὧρες ἀργότερα σπίτι της, ἀντίκρυσε τά πτώματα τῶν παιδιῶν της. Τί εἶχε συμβῆ; "Οπως ἀπέδειξε ἡ αὐτοψία, ὁ τετράχρονος Περικλῆς, βρῆκε ἕνα κουτί σπίρτα, ἄναψε μερικά, μέ ἀποτέλεσμα νά πιάσουν φωτιά τά ροῦχα στό δωμάτιο καί τό χολί.

Μέ δάκρυα στά μάτια ἄρχισε τήν ἀπολογία της ἡ τραγική μητέρα στό δικαστήριο, τονίζοντας: «Δέν μέ φθάνει ὁ τόσο βαρύς πόνος μου; "Ἐχασα τά δύο μικρά ἀγγελούδια μου. "Ἐχω ταφῆ ἐδῶ καί δέκα μῆνες μαζί τους. Τώρα, ἄς δικασθῶ σέ θάνατο...».

● Συνέχεια στή σελίδα 13

ΚΑΤΗΓΟΡΗΜΑΤΙΚΗ ΔΗΛΩΣΗ ΤΟΥ κ. ΠΑΤΤΑΚΟΥ

Δέν θά μετακληθοῦν ἀλλοδαποί ἐργάτες

«ΔΕΝ ΥΠΑΡΧΕΙ ΘΕΜΑ ΕΛΛΕΙΨΕΩΣ ΕΡΓΑΤΙΚΩΝ ΧΕΙΡΩΝ»

Θέμα ἐλλείψεως ἐργατικῶν χειρῶν δέν ὑπάρχει, ἐπί τοῦ παρόντος τουλάχιστον. Ὑπάρχει ὀργανωτικό θέμα, γιά τήν καλύτερη ὀργάνωση τῆς διακινήσεως τῶν ἐργατῶν πού πλεονάζουν ἀπό περιοχή σέ περιοχή. Τίς θέσεις αὐτές τῆς κυβερνήσεως ἐπί τοῦ προβλήματος τοῦ ἐργατικοῦ δυναμικοῦ, ὑπεγράμμισε χθές ὁ ἀντιπρόεδρος κ. Στ. Παττακός μιλώντας σέ συγκέντρωση ἐκπροσώπων τῶν ἐργαζομένων καί ἐργοδοτῶν, καθώς καί ἁρμοδίων ὑπηρεσιακῶν παραγόντων καί ἐκπροσώπων διαφόρων ὀργανισμῶν, στήν αἴθουσα τῆς Γερουσίας.

Ὁ κ. ἀντιπρόεδρος ἀνεφέρθη στό θέμα τῆς μετακλήσεως ξένων ἐργατῶν καί τόνισε ὅτι δέν θά ἐπιτραπῆ ἡ μετάκλησή τους. «Ἄν δέν λύσουμε τό θέμα τῆς ἐσωτερικῆς ἀγορᾶς ἐργασίας καί δέν ἐπιτύχουμε τήν παλιννόστηση».

Δέν λείπουν χέρια

Συγκεκριμένα, ὑπογράμμισε ὁ κ. Παττακός γιά τό θέμα τῆς ἐλλείψεως:

«Ἄς διαβεβαιώνω ὅτιδέν νομίζω ὅτι ὑπάρχει θέμα ἐλλείψεως ἐργατικῶν χειρῶν ἐπί τοῦ παρόντος. Νομίζω ὅτι δέν εἴμαστε ὀργανωμένοι γιά τήν διακίνηση τοῦ πλεονάζοντος ἐργατικοῦ δυναμικοῦ ἀπό περιοχή σέ περιοχή καί δέν ἔχει τονωθῆ ἡ παλιννόστηση».

Συνεργασία

Ὁ κ. Παττακός, κάλεσε τούς ἐργοδότες νά «ἐπιδείξουν ἀνθρωπιά», ἀπέναντι τῶν ἐργατῶν, νά βροῦν τόν τρόπο συνεργασίας μαζί τους καί νά γίνουν, μαζί μέ τούς ἐργαζομένους παραγωγικώτεροι.

Γιά νά ἐπιτευχθῆ ἡ διακίνηση τοῦ ἐργατικοῦ δυναμικοῦ ἀπό περιοχές ὅπου πλεονάζει σέ ἄλλες καί νά τονωθῆ ἡ παλιννόστηση πρέπει — ὅπ πεγράμμισε — ἡ ἐργοδοσία νά προσφέρη στούς ἐργαζομένους:

1) "Ο,τι ὁρίζει ὁ νόμος. 2) "Ο,τι ζητήση ὁ ἐργαζόμενος ἐφόσον πρόκειται περί εὐλόγου αἰτήματος. 3) Ἐκπαίδευση. 4) Καλή συμπεριφορά ἀπέναντι τῶν ἐργατῶν. 6) Συμπαράσταση στά ἀπασχολοῦντα τόν ἐργαζόμενο προβλήματα (οἰκογενειακά κ.λ.π.). 7) Δημιουργία καλυτέρων, κατά τό δυνατόν, συνθηκῶν ἐργασίας καί 8) Παροχή κινήτρων γιά παλιννόστηση τῶν εὑρισκομένων στό ἐξωτερικό Ἑλλήνων ἐργατῶν — τό 90% περίπου, ὅπως εἶπε, εἶναι ἀνειδίκευτοι ἐργάτες — τά ὁποῖα κίνητρα πρέπει νά εἶναι: α) Σίγουρη ἐργασία. β) Σίγουρη ἀμοιβή. 7) Σίγουρη ἀσφάλιση καί δ) "Ισως στέγη. Γιά τό τελευταῖο κίνητρο τόνισε ὅτι οἱ ἐργοδότες μαζί μέ τά ἐργοστάσια πού κτίζουν, τά ὁποῖα ἐν πολλοῖς δημιουργοῦνται μέ δάνεια, νά κτίζουν καί κατοικίες ἐργατῶν. «Ὁπωσδήποτε — ἐπανέλαβε ὁ κ. Παττακός — δέν θά ἐπιτρέψουμε νά μετακληθοῦν ἀλλοδαποί, ἄν δέν λύσουμε τό θέμα τῆς ἐσωτερικῆς ἀγορᾶς ἐργασίας» καί δέν ἐπιτύχουμε τήν παλιννόστηση». Οἱ ξένοι ἐργάτες, ἀνέλυσε, ἔχουν διαφορετικά ἤθη καί ἔθιμα καί ἡ μετάκλησή τους θά ἔχη ἐπιπτώσεις — ἐκτός τῶν

● Συνέχεια στή σελίδα 13

ΣΥΝΑΓΕΡΜΟΣ ΣΤΟ ΛΟΝΔΙΝΟ

Φοβοῦνται ἐπιθέσεις Παλαιστινίων

ΛΟΝΔΙΝΟ, 3. Γαλλικό Πρακτορεῖο, Ἀσσοσιέϊτεντ Πρές.

Συναγερμός ἀναστάτωσε χθές τό Λονδῖνο καί ἰδιαίτερα τό ἀεροδρόμιο Χήθροου, κατόπιν πληροφοριῶν ὅτι ἡ παλαιστινιακή ὀργάνωση «Μαῦρος Σεπτέμβριος» ἐπρόκειτο νά σκοτώση ἤ ν' ἀπαγάγη ἀνώτατο Ἰσραηλινό διπλωμάτη.

Κατά τίς πληροφορίες, «στόχος» τῶν Παλαιστινίων ἀνταρτῶν ἦταν ὁ πρεσβευτής τοῦ Ἰσραήλ Μιχαήλ Κομάϊ.

Εὐρείας ἐκτάσεως μέτρα ἀσφαλείας ἐλήφθησαν στά «ἐπικίνδυνα σημεῖα» τῆς βρεταννικῆς πρωτεύουσας. Στό ἀεροδρόμιο Χήθροου σημαντική δύναμη ὁστυνομικῶν ἐν στολῇ καί μέ πολιτική περιβολή φρουροῦσε ὅλες τίς εἰσόδους καί ἐξόδους. Ἐλικόπτερο τῆς ὁστυνομίας πετοῦσε πάνω ἀπό τό ἀεροσκάφος «Τζάμπο» τῆς Ἰσραηλινῆς ἀεροπορίας «Ἐλ — Ἀλ» τό ὁποῖο θά ἐκτελοῦσε πτῆση γιά τό Ἰσραήλ. Ἡ ἀστυνομία ἐνίσχυσε ἐπίσης τά μέτρα προστασίας τῆς Ἰσραηλινῆς πρεσβείας.

Προσέγγιση Ἀμερικῆς - Ρωσίας

Ἐξαιρετικές φιλοφρονήσεις ἐπεφύλαξε ὁ πρόεδρος Νίξον στό Σοβιετικό ὑπουργό Ἐξωτερικῶν Ἀντρέϊ Γκρομίκο. Οἱ συνομιλίες τῶν δύο ἀνδρῶν ἦταν περισσότερο ἀπό ἐγκάρδιες. Ἀνωτέρω στιγμιότυπο ἀπό τή συνάντηση.
(Τηλεφωτογραφία τοῦ Γιουνάϊτεντ Πρές καί τοῦ Ἀθηναϊκοῦ Πρακτορείου).

ΕΓΚΑΡΔΙΑ ΣΥΝΟΜΙΛΙΑ ΝΙΞΟΝ ΚΑΙ ΓΚΡΟΜΙΚΟ

Θερμή φιλοξενία στο Ρῶσο ὑπουργό

ΟΥΑΣΙΓΚΤΟΝ, 3. Ἡνωμένος Τύπος - Ρώϋτερ - Ἀσσοσιέϊτεντ Πρές.

Οἱ προοπτικές τῆς ἀμερικανοσοβιετικῆς συνεργασίας εἶναι πλέον τό θέμα ἰδιαιτέρων συνομιλιῶν τοῦ Προέδρου τῶν Ἡνωμένων Πολιτειῶν κ. Νίξον μέ τόν ὑπουργό Ἐξωτερικῶν τῆς Σοβιετικῆς Ἑνώσεως Ἀντρέϊ Γκρομίκο. Οἱ συνομιλίες ἀποτελοῦν συνέχεια τῆς ἀμερικανοσοβιετικῆς διασκέψεως κορυφῆς πού πραγματοποιήθηκε στή Μόσχα τόν περασμένο Μάϊο.

Ἡ ἀπροσδόκητα θερμή ὑποδοχή τοῦ Σοβιετικοῦ ὑπουργοῦ στήν Οὐάσιγκτον ἐξελίχθηκε σέ ἐγκάρδια φιλοξενία του ἐκ μέρους τοῦ προέδρου Νίξον. Ὁ τελευταῖος κάλεσε χθές τόν κ. Γκρομίκο νά διανυκτερεύση στήν προεδρική διαμονή, στό Κάμπ Νταίηβιντ, ὅπου καί παρέθεσε γεῦμα πρός τιμήν του.

Τί συζήτησαν

Ἐπίσης ὁ Ἀμερικανός πρόεδρος προσκάλεσε τόν κ. Γκρομίκο νά παρευρεθῆ στίς σημερινές ἐπίσημες τελετές μέ τίς ὁποῖες θά τεθῆ σέ ἰσχύ ἡ συμφωνία περιορισμοῦ τῶν στρατηγικῶν ὅπλων πού ὑπεγράφη ἀπό τίς Ἡνωμένες Πολιτεῖες καί τή Σοβιετική Ἕνωση στή Μόσχα.

Στά ὑπό συζήτηση θέματα μεταξύ Νίξον — Γκρομίκο περιλαμβάνονται τό Βιετναμικό, οἱ διαπραγματεύσεις γιά τή σύναψη τῆς σοβιετοαμερικανικῆς ἐμπορικῆς συμφωνίας καί πιθανῶς τό θέμα τῆς μειώσεως τῶν ἐνόπλων δυνάμεων στήν Εὐρώπη. Ἀμερικανικές πηγές δείχνουν σχετικά ὅτι οἱ Ἡνωμένες Πολιτεῖες εἶναι ἕτοιμες ν' ἀρχίσουν προκαταρκτικές διαπραγματεύσεις μέ τή Μόσχα ἐπί τοῦ θέματος τῆς ἀμοιβαίας μειώσεως τῶν δυνάμεων.

"Ενα ἀκόμη θέμα πού ἀναμένεται ὅτι θά συζητηθῆ κατά τήν παραμονή τοῦ κ. Γκρομίκο στήν Οὐάσιγκτον εἶναι ἡ μεταχείριση τῶν Ἑβραίων στή Σοβιετική Ἕνωση — θέμα πού ἀποτελεῖ ἀντικείμενο ἐξαγγελιῶν στά πλαίσια τῆς προεκλογικῆς ἐκστρατείας στήν Ἀμερική.

Μέχρι στιγμῆς, οἱ δημοσιογράφοι ἔχουν κρατηθῆ μακριά ἀπό τίς συνομιλίες Γκρομίκο — Νίξον. Ἀναμένεται, ὡστόσο, ἡ ἔκδοση ἐπισήμου ἀνακοινωθέντος μετά τόν τερματισμό τους.

Γιά ἕξη μῆνες

ΔΙΕΚΟΠΗ Η ΦΥΛΑΚΙΣΗ ΤΟΥ κ. Ι. ΠΑΠΑΔΟΠΟΥΛΟΥ

ΕΛΕΥΘΕΡΗ Η κ. ΨΥΧΟΓΙΟΥ

Τό Τριμελές Πλημμελειοδικεῖο Πειραιῶς διέκοψε χθές γιά ἕξη μῆνες τήν ἔκτιση τῆς ποινῆς τοῦ πολιτικοῦ κρατουμένου, ἰατροῦ - πλαστικοῦ χειρουργοῦ κ. Ἰωάννου Παπαδοπούλου, πρός ἀποτροπήν προκλήσεως ἀνηκέστου βλάβης τῆς ὑγείας του. Ὁ κ. Παπαδόπουλος ὁ ὁποῖος ἐξέτισε τελευταία τήν ποινή του στίς φυλακές Κορυδαλλοῦ, εἶχε καταδικασθῆ σέ 7ετῆ κάθειρξη πρό 2½ ἐτῶν ἀπό τό Ἔκτακτο Στρατοδικεῖο Ἀθηνῶν γιά συμμετοχή στή «Δημοκρατική Ἄμυνα». Κατά τή χθεσινή δίκη ἐξετάσθηκαν ὡς μάρτυρες οἱ Ἰατροδικασταί κ. κ. Μπούκης, Νόνας καί Βούρδας καί οἱ Ἰατροί κ. κ. Χούκης καί Ἀγνάντης.

● Χθές, ἐξ ἄλλου, ἀπολύθηκε ἀπό τίς γυναικεῖες φυλακές Κορυδαλλοῦ ἡ κ. Ἀθηνᾶ Ψυχογιοῦ, ἡ ὁποία εἶχε καταδικασθῆ σέ φυλάκιση 14 μηνῶν γιά συμμετοχή στήν ἀπόπειρα ἀποδράσεως τοῦ Ἀλεξάνδρου Παναγούλη. Ἡ κ. Ψυχογιοῦ ἀφέθηκε ἐλεύθερη κατόπιν συμπληρώσεως τῶν 2)3 τῆς ποινῆς της.

Γιά τυπικούς λόγους

Ἡ Μαρία Νικολίτσα — Ζαμπούλη προσέρχεται στό δικαστήριο.

ΑΝΕΒΛΗΘΗ Η ΔΙΚΗ ΤΗΣ Μ. ΝΙΚΟΛΙΤΣΑ ΓΙΑ ΤΙΣ 100.000

Θά γίνη 16 Ὀκτωβρίου

ΛΑΡΙΣΑ, 3. Τοῦ ἀνταποκριτοῦ μας. —

Ἡ δίκη τῆς Μαρίας Νικολίτσα - Ζαμπούλη καί τῶν συγκατηγορουμένων της γιά τήν ὑπόθεση ὑπεξαιρέσεως τῶν 100.000 δραχμῶν ἀπό τό πρατήριο βενζίνης τῶν ἀδελφῶν Ρήγα, πού ἐπρόκειτο νά διεξαχθῆ χθές στό Τριμελές Πλημμελειοδικεῖο Λαρίσης, τελικώς δέν ἔγινε. Τό δικαστήριο δέχθηκε τό αἴτημα τῆς ὑπερασπίστως καί τήν ἀνέβαλε γιά τυπικούς λόγους γιά τίς 16 Ὀκτωβρίου.

Συγκεκριμένα, σάν λόγος ἀναβολῆς προβλήθηκε ἡ ἐκπρόθεσμη κοινοποίηση πρός τούς κατηγορουμένους τῆς ἀπορριπτικῆς ἀποφάσεως τοῦ εἰσαγγελέως Ἐφετῶν Λαρίσης, πρός τόν ὁποῖο εἶχαν προσφύγει κατά τοῦ κλητηρίου θεσπίσματος, μέ τό ὁποῖο ἐκαλοῦντο νά δικασθοῦν χθές στό Τριμελές Πλημμελειοδικεῖο.

"Οτως εἶναι γνωστό, ἡ Νικολίτσα παρατέμπεται γιά τήν ὑπεξαίρεση τῶν 100.000 δραχμῶν καί οἱ λοιποί κατηγορούμενοι: Δημοσθένης Ζαμπούλης, Δημ. Ζαχαρακόπουλος, Γ. Φίλος καί Εὐαγγ. Ἀνδρεόπουλος, γιά ἠθική αὐτουργία στήν ὑπεξαίρεση καί παράβαση τῆς ὑπό περιορισμό διαμονῆς.

Κατά τήν προσαγωγή τους στό δικαστήριο, στίς 9 π.μ., εἶχε συγκεντρωθῆ ἀπό ἐνωρίς πλῆθος κόσμου, συγγενεῖς τους, φωτορεπόρτερς καί ἰσχυρή δύναμη χωροφυλακῆς γιά τήν πρόληψη ἐπεισοδίων. Τελικώς τό δικαστήριο δέχθηκε τήν αἴτηση ἀναβολῆς καί προσδιόρισε τή νέα δικάσιμο στίς 16 Ὀκτωβρίου.

Οἱ ἴδιοι κατηγορούμενοι, ἐξ ἄλλου, θά δικασθοῦν στίς 11 Ὀκτωβρίου γιά διακεκριμένες κλοπές κατ' ἐξακολουθηση ἀπό τό Πενταμελές Ἐφετεῖο Λαρίσης.

Ὁ δημοκρατικός ὑποψήφιος γιά τήν προεδρία Τζώρτζ Μακγκόβερν, ἐνῶ χαιρετίζει τό συνέδριο τοῦ UPI στήν Οὐάσιγκτον.
(Τηλεφωτογραφία τοῦ Γιουνάϊτεντ Πρές καί τοῦ Ἀθηναϊκοῦ Πρακτορείου).

ΕΠΙΘΕΣΗ ΜΑΚΓΚΟΒΕΡΝ ΚΑΙ ΣΡΑΪΒΕΡ

«Σέ δικτατορία θά ὁδηγήση νέα 4ετία Νίξον»

ΣΚΛΗΡΗ ΠΟΛΙΤΙΚΗ ΜΑΧΗ ΣΤΗΝ ΑΜΕΡΙΚΗ

ΟΥΑΣΙΓΚΤΟΝ, 3. Ἀσσοσιέϊτεντ Πρές.

«Ὁ πρόεδρος Νίξον εἶναι ὁ χειρότερος ἡγέτης στήν ἱστορία τῶν Ἡνωμένων Πολιτειῶν. Ποτέ ἄλλοτε ἡ χώρα μας δέν εἶχε ἀντικρύσει τόσο ἐκτεταμένη καί τόσο βαθειά διαφθορά ὅσο αὐτός ὁ κυκεώνας πού ὑπάρχει αὐτή τή στιγμή στήν Οὐάσιγκτον». Μ' αὐτή τήν κατά μέτωπο ἐπίθεση ἐναντίον τῆς κυβερνήσεως Νίξον καί τοῦ ἴδιου τοῦ προέδρου, ὁ ὑποψήφιος τῶν Δημοκρατικῶν γιά τήν προεδρία Τζώρτζ Μακγκόβερν, ἔδωσε χθές στήν προεκλογική ἐκστρατεία τόν τόνο τῆς σκληρῆς πολιτικῆς μάχης.

Ταυτόχρονα ὁ συνυποψήφιός του γιά τήν ἀντιπροεδρία Σάρτζεντ Σράϊβερ προειδοποίησε ἀπερίφραστα τούς ἡγέτες τῶν ἐργατικῶν ἑνώσεων, ὅτι μιά «νέα κυβέρνηση Ρεπουμπλικανῶν θά ὁδηγήση τήν Ἀμερική στή δικτατορία».

Ἡ χειρότερη

Ὁ γερουσιαστής Μακγκόβερν μιλώντας χθές στήν Οὐάσιγκτον στό ἐτήσιο συνέδριο τοῦ διεθνοῦς εἰδησεογραφικοῦ πρακτορείου Ἡνωμένος Τύπος, κατηγόρησε τήν κυβέρνηση Νίξον σάν «τήν χειρότερη καί πιό διεφθαρμένη κυβέρνηση τῆς Ἀμερικῆς». Ὑπερασπίζοντας τίς θέσεις του γιά τό Βιετνάμ, τίς στρατιωτικές δαπάνες καί τήν μεταρρύθμιση τοῦ φορολογικοῦ συστήματος, τόνισε ὅτι ὁ ἴδιος δέν ἀπέφυγε ν' ἀντιμετωπίση τά καίρια αὐτά θέματα, ἐνῶ ὁ Νίξον δέν ἐπέδειξε στά ἴδια θέματα «καμμιά σταθερή ἀρχή ἐκτός ἀπό καιροσκοπισμό καί πολιτικά τερτίπια». Γιά ἄλλη μιά φορά προκάλεσε τόν πρόεδρο Νίξον σέ δημόσια ἀναμέτρηση ἐνώπιον τῆς κοινῆς γνώμης.

Καί ὁ κ. Σ' ράϊβερ

Στή Μιννεάπολη, ὁ ὑποψήφιος Δημοκρατικός γιά τήν ἀντιπροεδρία Σάρτζεντ Σράϊβερ μιλώντας σέ ἀκροατήριο ἡγετῶν τῶν Ἐργατικῶν Ἑνώσεων τόνισε, ὅτι μέ μιά δεύτερη κυβέρνηση Νίξον οἱ ἐργάτες «θά ἔχουν μισθούς πού θά ὑπαγορεύωνται ἀπό τήν Οὐάσιγκτον». Ὁ κ. Σράϊβερ ἀρνήθηκε ὅτι ὁ Μακγκόβερν ἔχει ταχθῆ ὑπέρ τῆς ἀμνηστεύσεως ὅλων τῶν λιποτακτῶν, τῆς νομιμοποιήσεως τῶν ἀμβλώσεων ἤ τῆς μαριχουάνας.

Περνώντας στήν ἀντεπίθεση, ὁ ἀντιπρόεδρος τῶν Ἡνωμένων Πολιτειῶν Σπῦρος Ἄγκνιου τόνισε, μιλώντας λίγο μετά τόν γερουσιαστή Μακγκόβερν, ἀπό τό ἴδιο βῆμα τοῦ συνεδρίου τοῦ εἰδησεογραφικοῦ πρακτορείου, ὅτι ἄν οἱ Ἡνωμένες Πολιτεῖες ἀκολουθοῦσαν τά ἀμυντικά προγράμματα καί τά προγράμματα ἐξωτερικῆς πολιτικῆς τοῦ τελευταίου θά ἐπεδείκνυαν «ἀσθενῆ θέληση ἐξ αἰτίας ἑνός μυωπικοῦ ἀπομονωτισμοῦ καί θά προκαλοῦσαν μιά διεθνῆ ἔνταση τῆς ἐπιθετικότητας.

Ἐξ ἄλλου, ὁ ἐπί τοῦ Τύπου γραμματεύς τοῦ προέδρου Νίξον Ρόναλντ Ζήγκλερ ἀντικρούοντας τήν πρόκληση τοῦ δημοκρατικοῦ ὑποψηφίου διευκρίνισε ὅτι ὁ πρόεδρος Νίξον δέν κρύβεται στή διάρκεια τῆς προεκλογικῆς ἐκστρατείας, ἀλλά εἶναι ἀπασχολημένος μέ τά ἐπίσημα καθήκοντά του καί προετοιμάζει μιά ἀκόμη πρές κόνφερενς πρίν ἀπό τίς ἐκλογές τοῦ Νοεμβρίου.

Ἰ. Χατζησάββας καί Ἰ. Μπουχούνας

ΣΤΗ ΦΥΛΑΚΗ ΟΙ ΥΠΕΥΘΥΝΟΙ ΤΟΥ «ΟΣΚΑΡ»

Θά ἀκολουθήσουν μηνύσεις;

ΡΟΔΟΣ, 3. Τοῦ ἀνταποκριτοῦ μας.

Μεταφέρθηκαν στίς φυλακές τῆς Κῶ οἱ δύο θεωρούμενοι ὡς ὑπεύθυνοι γιά τήν πολύνεκρη τραγωδία τῆς Ρόδου, Ἰ. Χατζησάββας, συνιδιοκτήτης καί ὑπεύθυνος τοῦ «Ὄσκαρ», καί Ἰ. Μπουχούνας, ἠλεκτρολόγος.

Καί οἱ δύο προφυλακίσθηκαν τό Σάββατο, μετά τήν ἀπολογία τους στόν ἀνακριτή κ. Περλίγκα. Κατηγοροῦνται, ὅπως εἶναι γνωστό, γιά ἀνθρωποκτονίες ἐξ ἀμελείας κατά συρροή.

Μηνύσεις

Στό μεταξύ, συγγενεῖς τῶν τριῶν γυναικῶν ἀπό τήν Ἰρλανδία, "Ἑλενας Ντένιχαν, Μαίρης "Ἀλιεν καί Λίζας Σφάγκασον, πού κόηκαν στό μοιραῖο κέντρο, ἐπεκοινώνησαν τηλεφωνικῶς μέ τόν δικηγόρο κ. Ἐμμανουήλ Παπαϊωάννου καί τοῦ ζήτησαν νά ἐξετάση τήν ὅλη ὑπόθεση. Πιστεύεται ὅτι οἱ συγγενεῖς τῶν τριῶν γυναικῶν θά ὑποδόλουν μήνυση ἐναντίον τῶν ὑπευθύνων καί θά παραστοῦν ὡς πολιτικῶς ἐνάγοντες.

Μέχρι στιγμῆς δέν ἔχει ἐκδηλωθῆ διάθεση ὑποβολῆς μηνύσεων ἐκ μέρους συγγενῶν τῶν θυμάτων ἀπό τή Σουηδία καί τή Δανία.

Ἀπό τήν πλευρά τῶν συγγενῶν τῶν δύο Ἑλλήνων, πού βρῆκαν τραγικό θάνατο στό κέντρο, ἔχουν δηλώσει ὅτι θά ὑποδάλουν μήνυση «κατά παντός ὑπευθύνου» οἱ συγγενεῖς τοῦ Ἀνδρέα "Ἐμνερ, ταμία τοῦ κέντρου.

Ἐπίσης φέρεται ἀποφασισμένη νά ὑποδόλη μήνυση καί ἡ χήρα τοῦ τραγουδιστῆ Β. Κανούλα.

Στό μεταξύ, συνεχίζονται οἱ ἀνακρίσεις γιό τήν τραγωδία. "Ἐγινε γνωστό ὅτι θά κληθοῦν νά ἐξετασθοῦν πολλά ἄτομα ὡς μάρτυρες. Κατά τήν προανάκριση ἔχουν καταθέσει 30 περίπου ἄτομα.

Εὔθυμα καί σοβαρά

ΒΙΑ ΚΑΙ ΤΕΧΝΙΚΗ

Τοῦ ΔΗΜ. ΨΑΘΑ

ΩΡΑΙΑ ΕΠΟΧΗ πού ζῆ ἡ ἀνθρωπότητα σέ τοῦτον τόν αἰῶνα τῶν καταπληκτικῶν θαυμάτων —αἰῶνα τῆς δόξας τοῦ ἀνθρώπου, ἀλλά καί τῆς ντροπῆς του! Γιατί τοῦτος ὁ εἰκοστός αἰώνας, ζυγώνοντας πρός τό τέρμα του, κατάφερε πέραν τῶν ἄλλων καί τό μέγα τοῦτο θαῦμα, νά δοξάζη ἀπ' τήν μιά μεριά τόν ἄνθρωπο —μέ τ' ἄλματα τῆς ἐπιστήμης καί τῆς τεχνικῆς— κι' ἀπ' τήν ἄλλη νά τόν ἐξευτελίζη, ἀπαλλοτριώνοντας τά πιό ἀνακτίμητα δῶρα τῆς ἴδιας του τῆς φύσης, τήν σκέψη καί τήν λευτεριά. Μιλῶ γιά τήν 5η α, πού δέν εἶναι μόνο φροῦτο τῶν ἡμερῶν μας —σέ ἐλίμακα διεθνῆ— ἀφοῦ τήν πικρή του γεύση τήν ἔχει δοκιμάσει ἡ ἀνθρωπότητα στήν πιό φαρμακερή του ποικιλία, ἐπ' τόν καιρό πού καλλιεργήθηκε τόσο σατανικά, τοῦτο τό φροῦτο, στούς σκοτεινούς γεωγραφικούς χώρους τοῦ φασισμοῦ καί τοῦ κομμουνισμοῦ.

Σ' αὐτόν τόν καταπληκτικόν αἰώνα, ὡστόσο, συμβαίνει νά ζοῦμε, κι' εἶναι δύσκολο ν' ἀποφασίσουμε ἄν θά πρέπει νά θαυμάζουμε ἤ νά ντροπιάσωτε... Γιατί τήν ὥρα πού βλέπουμε τόν ἄνθρωπο νά ἔχη πατήσει τό πόδι στή Σελήνη —λευτερωμένος ἀπ' τούς ἴδιους τούς φυσικούς νόμους, πού κατανίκησε— τόν βλέπουμε σύγχρονα νά καταπιέζεται τραγικά καί νά εὐνουχίζεται ἀπό μιάν ἄλλη ἐπιστήμη, πού καλεῖται βία καί πού τόν ἔχει μεταβάλει σέ σκλόβο, ἐπάνω στήν ἴδια τήν Γῆ του! Φορεῖς τῆς ντροπιασμένης τούτης ἐπιστήμης εἶναι τά κάθε εἴδους καί ποικιλίας ἀνελεύθερα καθεστῶτα.

Τοῦτη ἡ ἐπιστήμη ἔχει μιά εἰδική τεχνική, πού κάθε φιλελεύθερος ἄνθρωπος θά πρέπει νά τήν ξέρη, γιά νά μπορῆ ν' ἀντιδρᾶ, κατά τό δυνατόν, στήν ὀλέθρια ἄσκηση κι' ἐπίδρασή της, πού κομμιά φορά εἶναι ὕπουλη, καί πολύ συχνά ὁλοφάνερη καί κυνική. Εἶναι ἀπαραίτητη, λέω, ἡ γνώση τῆς τεχνικῆς τῆς βίας, γιατί ἔχει, πέραν τῶν ἄλλων, καί τούς εἰδικούς τρόπους νά παρουσιάζη τό μαῦρο γιά ἄσπρο καί τήν νύχτα γιά μέρα, μέ τό σατανικό ἐκε